

**Luftbrücke Berlin
In- und Auslandsluftpost
Ganzsachen-Postkarten**

Neuzugänge Januar 2020



Berlin-Charlottenburg 2, 28.04.49. Fernbrief über 20 g: 48 Pf.



Letzttag 1. Auslandstarif (25.6.48 - 06.07.49) und Letzttag 60 Pf. R-Gebühr im Auslandsverkehr.
Berlin-Neukölln 1, 06.07.49. Auslandsbrief bis 20 g: 50 Pf. und R-Gebühr: 60 Pf. Ankunft Zürich-
Wollishofen, 09.07.49. 10 Pf. Bauten I, nur 30 Tage in diesem Tarif verwendbar.



Berlin SW 11, 16.10.56 -10. Fernbrief: 20 Pf. und Luftpost: 5 Pf. Frankiert mit u. a. 3 Viererblocks und 1 Sechserblock.



Berlin SW 11, ? 01.57 -21. Rollstempelwertung. Fernbrief: 20 Pf. und Luftpost: 5 Pf. Frankatur: Bogenteil mit 25 1-Pf.-Marken.

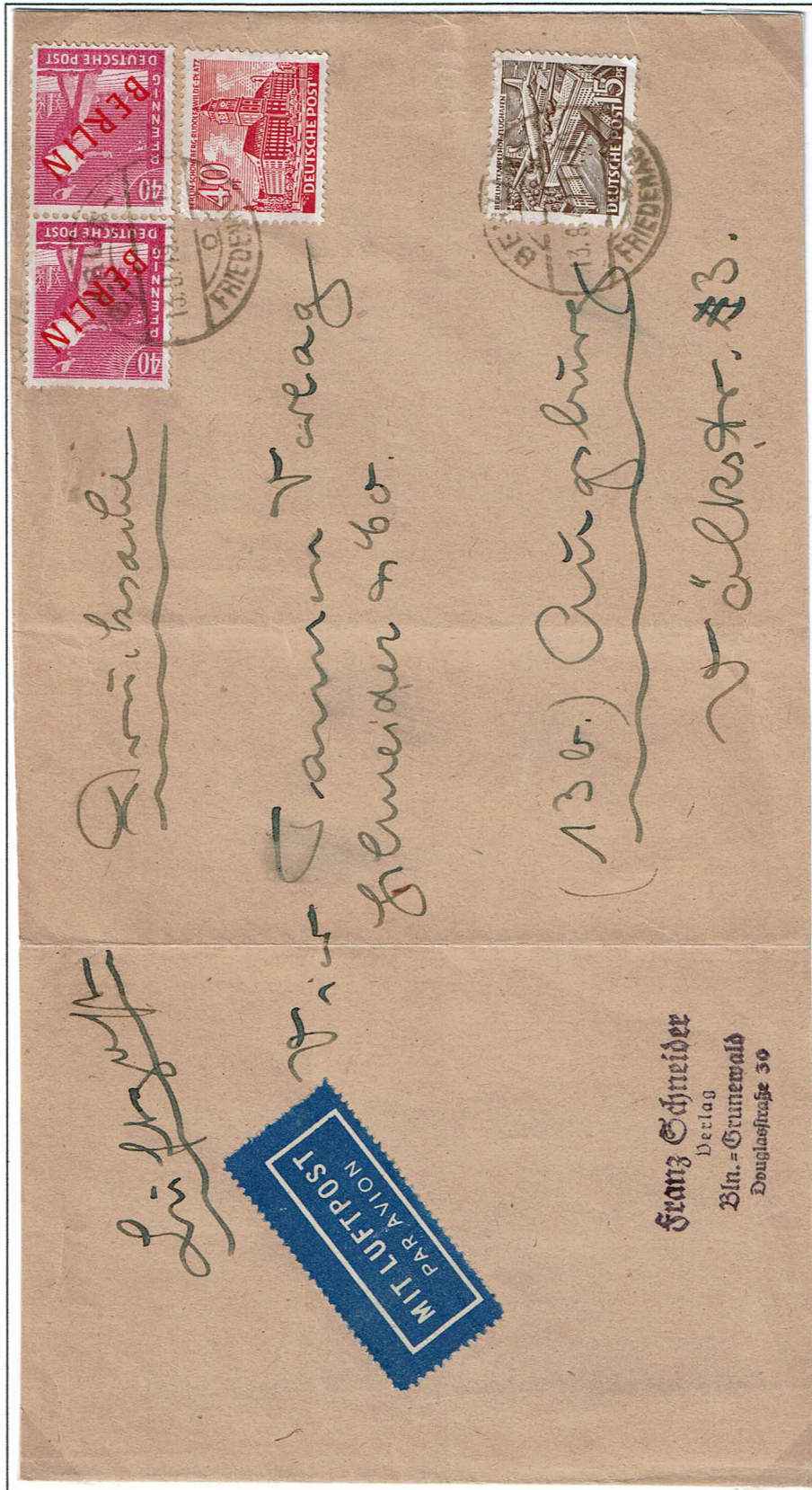

Höchste und 5. Gewichtsstufe.

Berlin-Friedenau, 13.08.49. Anschriftenteil einer Drucksache über
 250 - 500 g: 40 Pf. Luftpostzuschlag je 20 g 5 Pf., bei 380 g 19 x
 5 Pf.: 95 Pf. Gesamt: 1,35 DM. Tarif: 01.06.49 - 30.06.54.

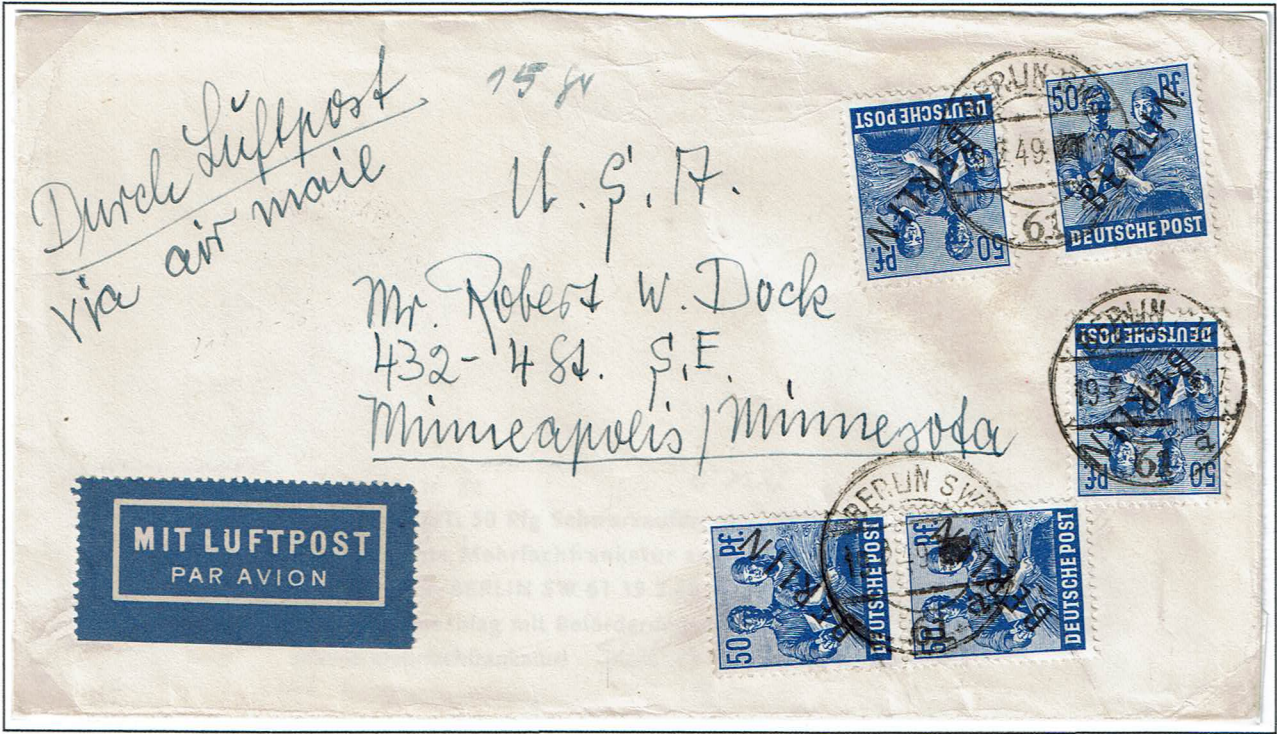

Berlin SW 61, 19.2.49. Auslandsbrief bis 20 g: 50 Pf. (Ostmark). und Luftpostzuschlag über 10 - 20 g: 2 DM, bezahlt durch 4 internationale Antwortscheine. Frankfurter Durchgangsstp. 21.2.49.

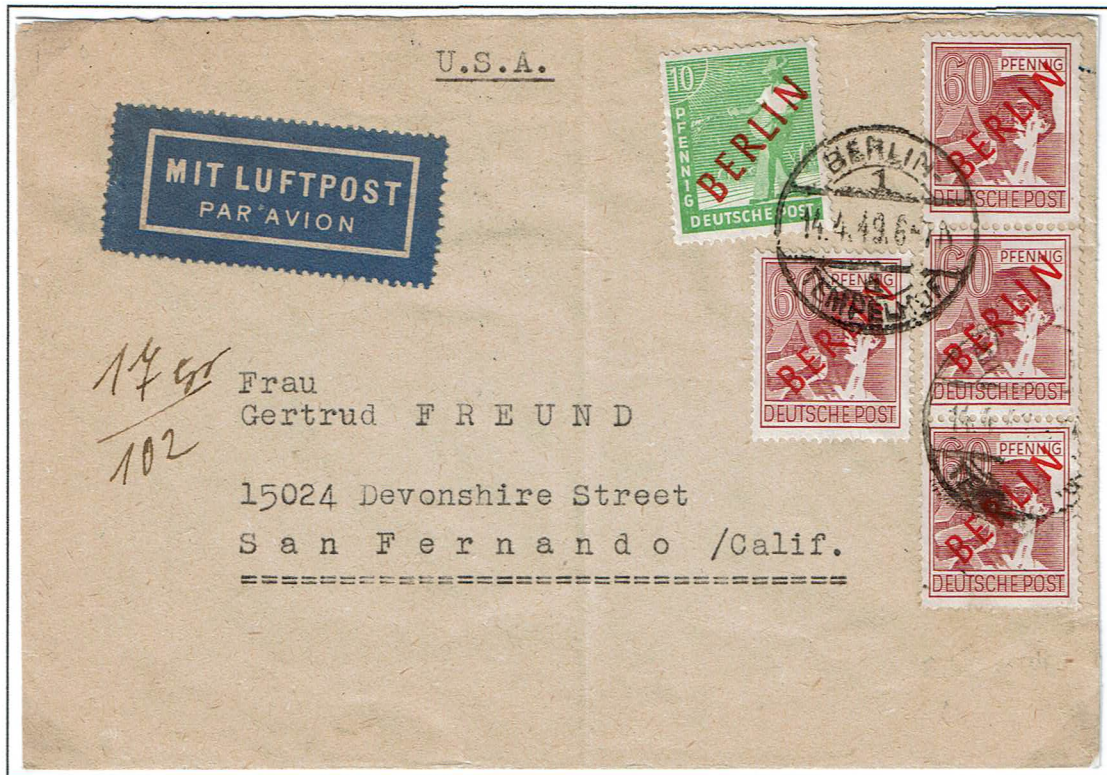

Berlin-Tempelhof, 14.4.49. Auslandsbrief bis 20 g: 50 Pf. (Westmark) und Luftpostzuschlag über 10 - 20 g: 2 DM, bezahlt durch 4 internationale Antwortscheine. Frankfurter Durchgangsstempel, 16.4.49.

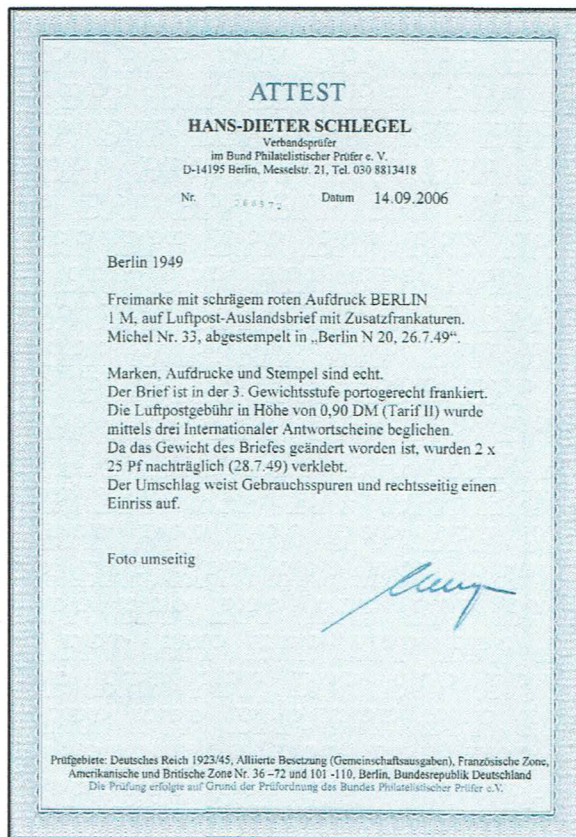

Nachgebühr mit IAS-Nachforderung im Tarif-Eröffnungsmonat.
 Berlin N 20, 26.07.49. Frankiert: Auslandsbrief über 20 - 40 g: 50 Pf., Luftpostzuschlag: 60 Pf.
 (2 IAS). Nachfrankatur und IAS-Nachforderung 50 Pf./1 IAS am 28.07.49, da richtig:
 Auslandsbrief über 40 - 60 g: 70 Pf und Luftpostzuschlag: 90 Pf. (3 IAS). Durchgangsstempel
 Frankfurt 2 / Main, 29.07.49 -20. Absender aus Ostberlin. Handbuch-Abbildung Seite 62.

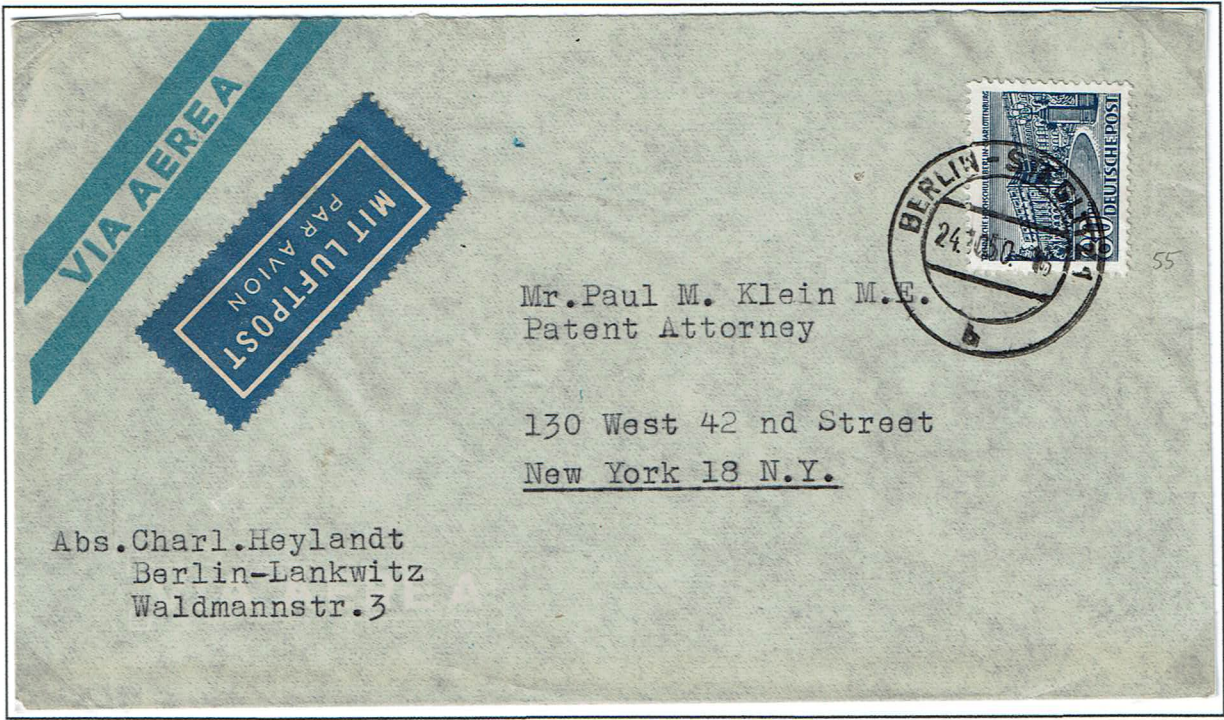

Berlin-Steglitz 1, 24.10.50. Auslandsbrief bis 20 g: 30 Pf. und Luftpostzuschlag bis 10 g: 50 Pf. Tarif: 01.02.50 - 30.11.50. Höchstgewicht: 100 g. Identisch mit dem Tarif bzw. Gebühren für Firmen- und Touristenluftpost 1./13.8.49 - 31.1.50.



Berlin N 20, 27.10.50. Auslandsbrief über 20 g: 50 Pf. und Luftpostzuschlag (2. Gewichtsstufe) 50 Pf. Erster allgemeiner Barzahlungstarif: 01.02.50 - 30.06.53.



TO BE TRANSFERRED TO CUSTOMS
At PORT or OUTPORT serving point
of address. DO NOT DELIVER
"DUTY PAID" or "DUTY FREE."
No. 70-2,000,000-22-7-53



958

To
Mr. Dr. med. Fritz Doepner
Grey Nun's Hospital

REGINA (Saskatchewan)
Canada



Bad Ems, 22.09.55. Auslandsbrief über 95 g, 5. Gewichtsstufe 1,20 DM und Luftpostzuschlag je 5 g 20 Pf. = 19 x 20 Pf. = 3,80 DM. 2. von 7 Luftpostgruppen von 10 - 70 Pf. Brieftarif 01.07.54 - 31.03.66. Luftposttarif 01.07.53 - 31.03.59. Ankunft/Zoll Regina/Canada, Duty Free 26.09.55. Gepr. Schlegel BPP

30.11. **Deutschland** RENVOI PAR AVION Stempel der Aufgabepostanstalt des Scheins
Timbre du bureau renvoyant l'avis

Administration des Postes d'Allemagne
(Von der Aufgabepostanstalt auszufüllen)
(A remplir par le bureau d'origine)

Einschreibsendung (.....) 1 lettre^{1) 2)}
Envol recommandé

Brief }
Lettre }
Kästchen } mit Wertange
Boîte } avec valeur déclarée
Paket }
colis }

**MIT LUFTPOST
PAR AVION**

Postanweisung über
Mandat de poste de

eingeliefert bei der Postanstalt Berlin NW64
déposé ... au bureau de poste de

am 1.12.57 195..... unter Nr. 2006
le sous le No

abgesandt von Dr. Dr. Anastassoff
expédié ... par M

und gerichtet an Maria Anastassowa
et adressé ... à M Boul. 9. IX Nr. 157

in Sofia BULGARIEN

1) Einzurücken in der Klammer die Art der Sendung (Brief, Drucksache usw.).
Indiquer dans la parenthèse la nature de l'envoi (lettre, imprimé, etc.).
2) Nichtzutreffendes streichen.
Biffer les indications inutiles.

Rückschein
Auszahlungsschein

Avis de { Réception
Payement

(Vom Absender auszufüllen, der hierunter seine genaue Anschrift angibt)
(A remplir par l'expéditeur qui mentionnera ci-dessous son adresse complète)

Herrn Dr. Dr. Anastassoff
An Frau Dr. Dr. Anastassoff
Fräulein
M

in Berlin-Charlottenburg 2
à (Bestimmungsort in kräftigen Buchstaben)
(Lieu de destination en gros caractères)
Wielandstraße 31
(Straße und Hausnummer)
(Rue et numéro)

Postfache
Service des postes (Bestimmungsland)
(Pays de destination) △ A 25 Din A ©

⊗ (4. 38)

Aufgabe Luftpost-Einschreiben-Rückschein in Ostberlin. Rückschein nach Westberlin.
Berlin NW 64, 01.12.57. Zweigpostamt (ohne eigene Zustellung) seit 01.06.50 im
Bahnhof Friedrichstraße. Zuständiges Hauptpostamt: Berlin W 8.

Der Unterzeichnete erklärt, daß die umstehend bezeichnete Sendung
Le soussigné déclare que l'envoi mentionné d'autre part
le mandat

richtig ausgehändigt
ausgezahlt worden ist am 195.....
a été dûment livré le
payé

Stempel der Bestimmungs-
postanstalt
Timbre du bureau destinataire

Unterschrift!)
Signature

des Empfängers:
du destinataire:

des Beamten der Bestimmungs-
postanstalt:
de l'agent du bureau destinataire:

1) Dieser Schein muß vom Empfänger oder, wenn die Dienstvorschriften des Bestimmungslandes es erfordern, vom Beamten der Bestimmungspostanstalt unterschrieben und mit nächster Post unmittelbar an den Absender zurückgeschickt werden.
Cet avis doit être signé par le destinataire ou, si les règlements du pays de destination le comportent, par l'agent du bureau destinataire et renvoyé par le premier courrier directement à l'expéditeur.

Luftpost-Rückschein aus Sofia/Bulgarien zurück nach Berlin-Charlottenburg 2.
Ankunft, 17.12.57. Rückscheine mussten mit Empfänger-Unterschrift versehen mit
nächster Post unmittelbar zurückgeschickt werden. Luftpost- und Rückschein-
Gebühren waren auf dem Einschreiben zu frankieren.

Deutsche Bundespost

C 5

Administration des postes et télécommunications
de la République fédérale d'Allemagne

Postsache
Service des postes

- Vom Einlieferungsamt auszufüllen -
A remplir par le bureau d'origine

Einlieferungsamt/Bureau de dépôt

Nr./No
12-383

Einlieferungstag/Date de dépôt

Rückschein
Avis de réception

Auszahlungsschein
Avis de paiement

Gutschriftsanzeige
Avis d'inscription

Zurücksenden an (Vom Absender auszufüllen)
Renvoyer à (à remplir par l'expéditeur)

Name oder Firma/Nom ou raison sociale

PETER KOEGEL

BLUMEN

Straße und Hausnummer/Rue et n°

KIRCHSTR 2

Ort/Localité

D 1000 BERLIN 21

Land/Pays

GERMANY

Stempel des Postamts,
das den Schein zurücksendet
Timbre du bureau
renvoyant l'avis



Offen und gebührenfrei auf dem schnellsten Weg (Luft-, Land- oder Seeweg zurückzusenden).

A renvoyer par la voie la plus rapide (aérienne ou de surface), à découvert et en franchise de port.



10.80/654321
A 6, Kl. 317f

915 005 000

Rechts:
Teil-Rückseite Rückschein
mit Empfangsbestätigung
Spokane WA, 16. Juni 1982.

An Bestimmungsort zu A compléter à destination	Die vorgenannte Sendung wurde vorschriftsmäßig/L'envoi mentionné ci-dessus a été dûment	
	ausgehändigt remis	ausgezahlt payé
Tag/Date	dem PSchKto gutgeschrieben inscrit en CCP	
4/16/82	JUN 16 1982	
Unterschrift des Empfängers Signature du destinataire		Unterschrift des Bediensteten Signature de l'agent
Inge Fischer		

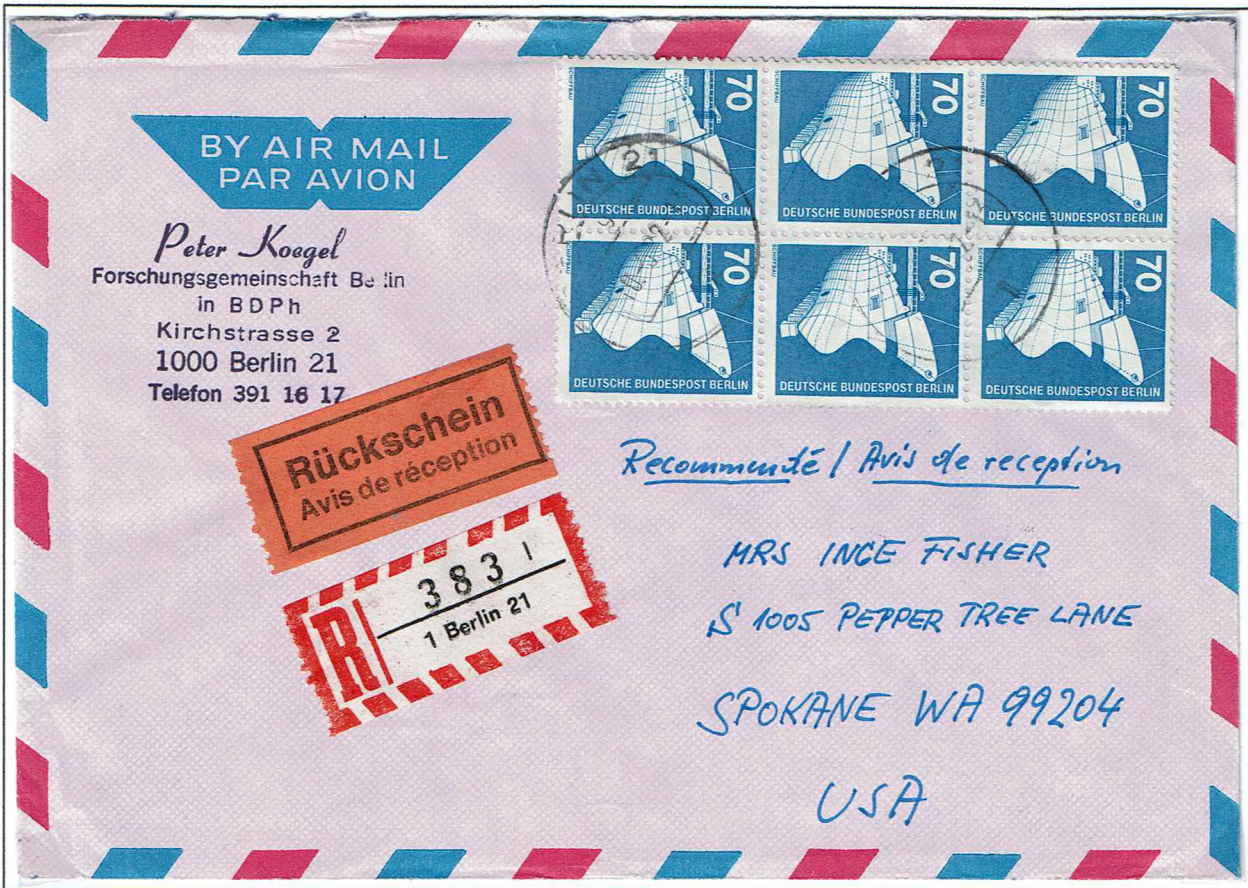

Berlin 21, 10.05.82 (ab 01.05.82 PA(V) Berlin 30 unterstellt, früher NW 21). Brief bis 20 g 90, R 1,50 Rück 1,20, Luftpost Länderzone 1 (5 g 20 Pf) für über 10 g 60 Pf = 4,20 DM. Tarif: 01.01.79 - 30.06.82.

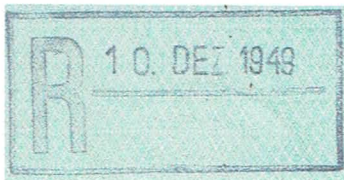

R-Stempel mit Datum als Ankunftsstempel.
 Berlin-Charlottenburg 2, 7.12.49. LF 1 II. Tarif
 5 vom 5.11.49 - 31.03.66. Frankfurter Durchgangs-
 stempel, 09.12.49. 100 Pf.-Luftpostfalt-
 brief im 60-Pf-Tarif verwendet. IAS-Zahlung
 bis 30.06.54 z. identischen IAS-Wert möglich.



LF 6 nach Gültigkeit 31.12.54 verwendet.

Berlin SW 11, 20.11.55 -18 neben Werteindruck wegen Ungültigkeit. Nachfrankatur Berlin SW 11,
 21.11.55 -5 mit „Nachträglich entwertet“-Stempel. Nachgebühr durch Briefzusteller eingezogen.
 Berlin SW 11 war als einziges Postamt Tag und Nacht durchgehend geöffnet.



Paris, 08.04.55. P9Ab. Postkarten-Antwortteil mit Luftpost-Zusatzfrankatur 15 F aus Frankreich. Gültig von Juni 1949 - 31.12.58.



Nürnberg, 12.02.62. P 37. Auslandspostkarte als Drucksache verwendet. Drucksache 7 Pf und Eilboten 60 Pf. Ankunft: Frankfurt (Main) TA, 13.02.62. Botenstempel 135. Gültig von 1957 - 31.12.64.

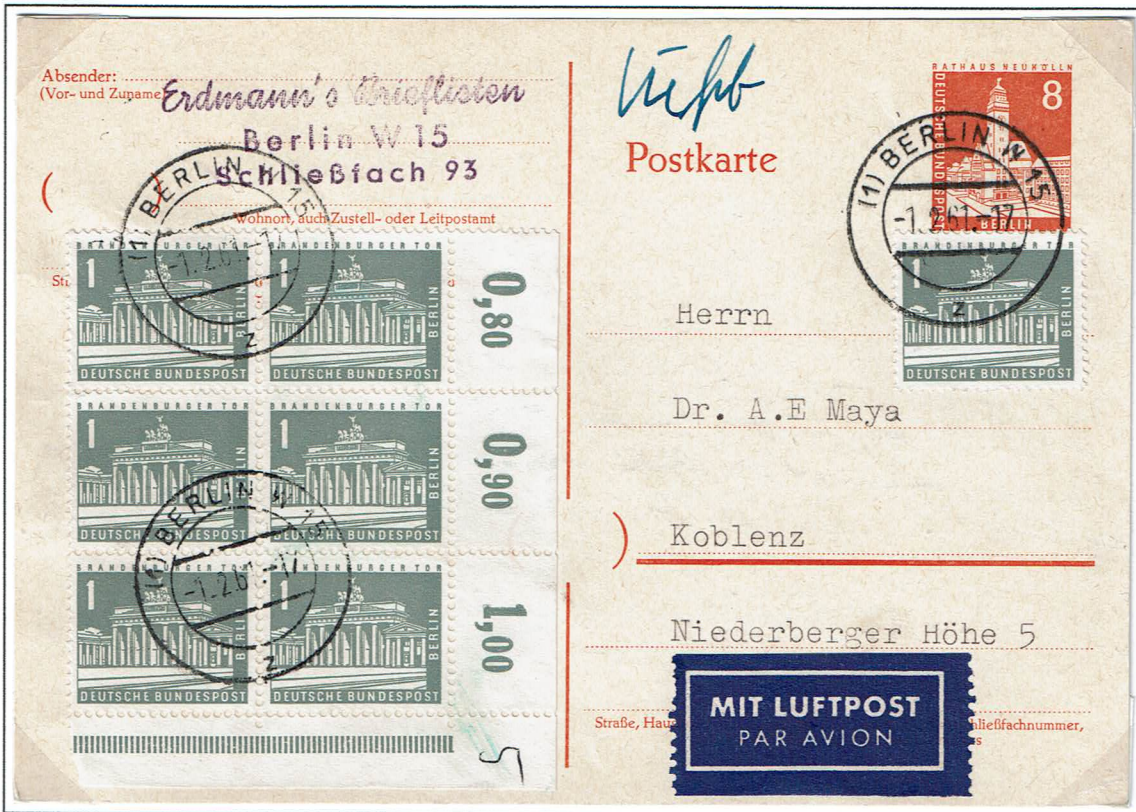

Berlin W 15, 01.02.61. P42a ab 1959. Fernpostkarte: 10 Pf. und Luftpost: 5 Pf. 1 Pf.: 6er-Block aus der rechten oberen Bogenecke. Es kommen Bildzudrucke vor.



Berlin-Charlottenburg 9, 29.09.57. P36a, ab 1957. Letzttag Sonderstempel „Interbau Berlin, 14. - 29.09.57“. Fernpostkarte: 10 Pf., Luftpost: 5 Pf. und Einschreiben: 50 Pf. Restfrankatur rückseitig. Verschiedene Kartonfarben von weiß bis grauweiß.

Geschwindigkeit ist keine Hexerei –

Die modernsten Rohrpostanlagen
befördern Ihre Nachrichten
schnell und sicher zum Zustellamt
des Empfängers

Das MH 2, Berliner Bauten 1952, enthielt fünf gelbe Zwischenlageblätter, um ein Zusammenkleben der Heftchenblätter zu verhindern. Eines dieser in blau mit Postwerbung bedruckten Blätter, warb für die Beförderung mit der Rohrpost.



Rohrpostslogan für Aufgaben zum Flughafen: 1 Stunde Vorlauf und Rohrpostfahrt (ca. 10 Minuten je Amt). Berlin-Charlottenburg 5, 26.05.6 -16. Zwg.-PA, Schloßstr. 10 mit eigener Zustellung. Amtlicher Gummistempel „Bln Zentralflughafen“, handschriftlich ergänzt „mit Rohrpost nach“. Sonderstempel-Einsatz 26. - 27.05.56.

Rohrpostfahrt direkt zum Flughafen durch Schnell-Linie mit Weichensteuerung:
Chlb.5 - Chlb.1 - Chlb.2 - W35 - SW11 - SW61 - SW29 - Zentralflughf. (Ank. 18.00).
Gebühren: Fernpostkarte: 10 Pf., Luftpost: 5 Pf., Rohrpost: 20 Pf., Eilboten: 60 Pf.
P16a, Werteindruck als Marke nicht verausgabt, in Kartonfarbe sämisch/bräunlich.

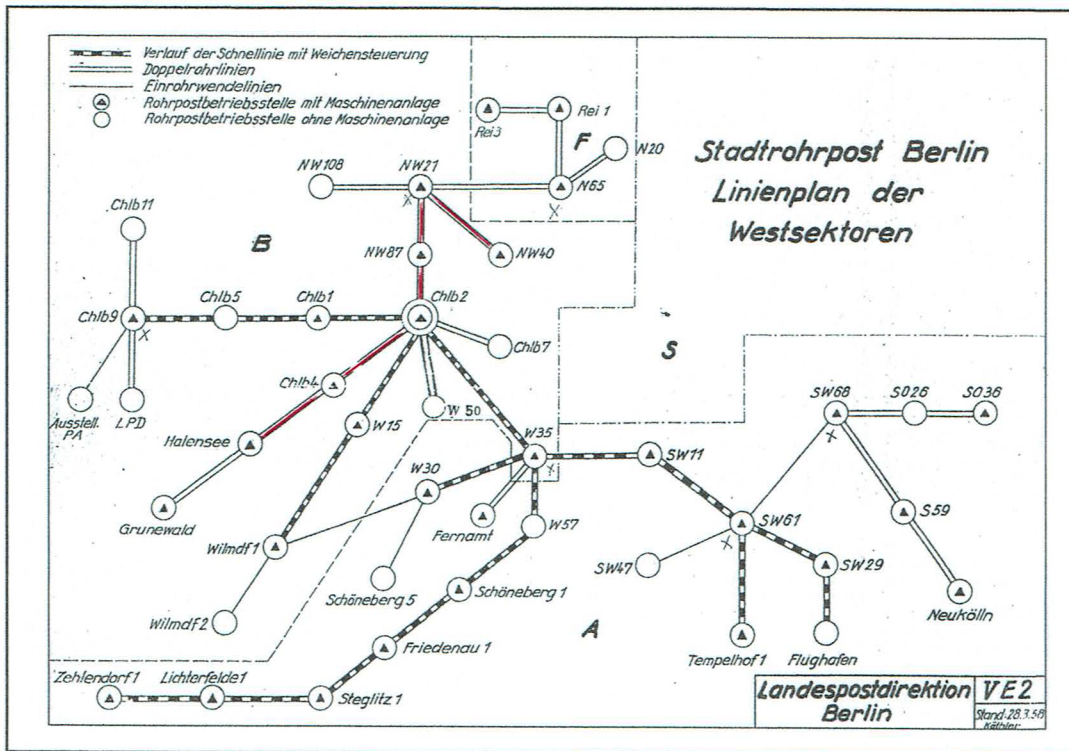

Rohrpostfahrt in Doppelrohrlinien im britischen Sektor.

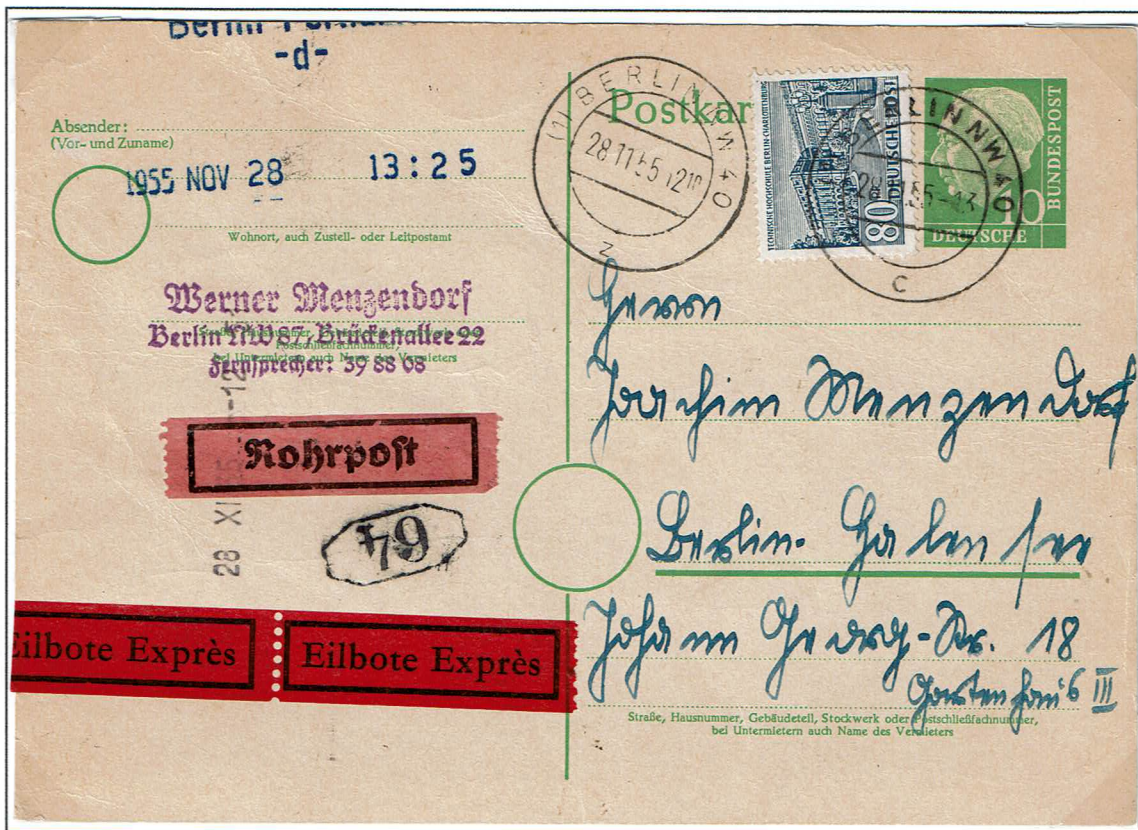

Ganzsache der Bundesrepublik in Westberlin verwendet.
 Berlin NW 40, 28.11.55 - 12,10 Uhr. Ortspostkarte 8 Pf., Rohrpost im 2. Tarif 20 Pf. und Eilboten 60 Pf. (2 Pf. überfrankiert). Rohrpostfahrt: NW 21, NW 87, Charlottenburg 2, Charlottenburg 4 und Halensee. Ankunft 13.25 Uhr, Eilbotenzustellung durch Boten Nr. 64.

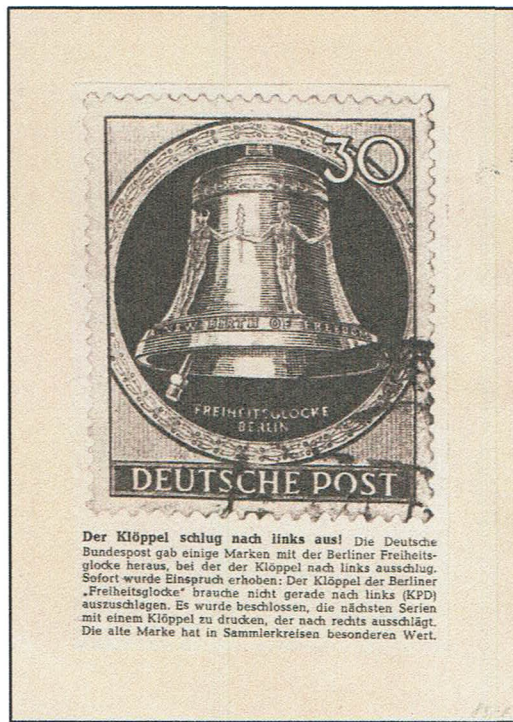

Klöppelstellungen.

Gegen den bei der Glocken-Erstaussage im Mai/August 1951 mit nach links gestelltem Klöppel, gab es sofort Einspruch, da der Klöppel Richtung KPD auszuschlagen schien. Folglich beschloss man eine Neuauflage (Dezember 1951/Januar 1952), mit Klöppel nach rechts herauszugeben, die ebenfalls Widerspruch hervorrief und zu einer dritten Ausgabe 1953 mit „neutralem Klöppel“ in der Glocken-Mitte führte.

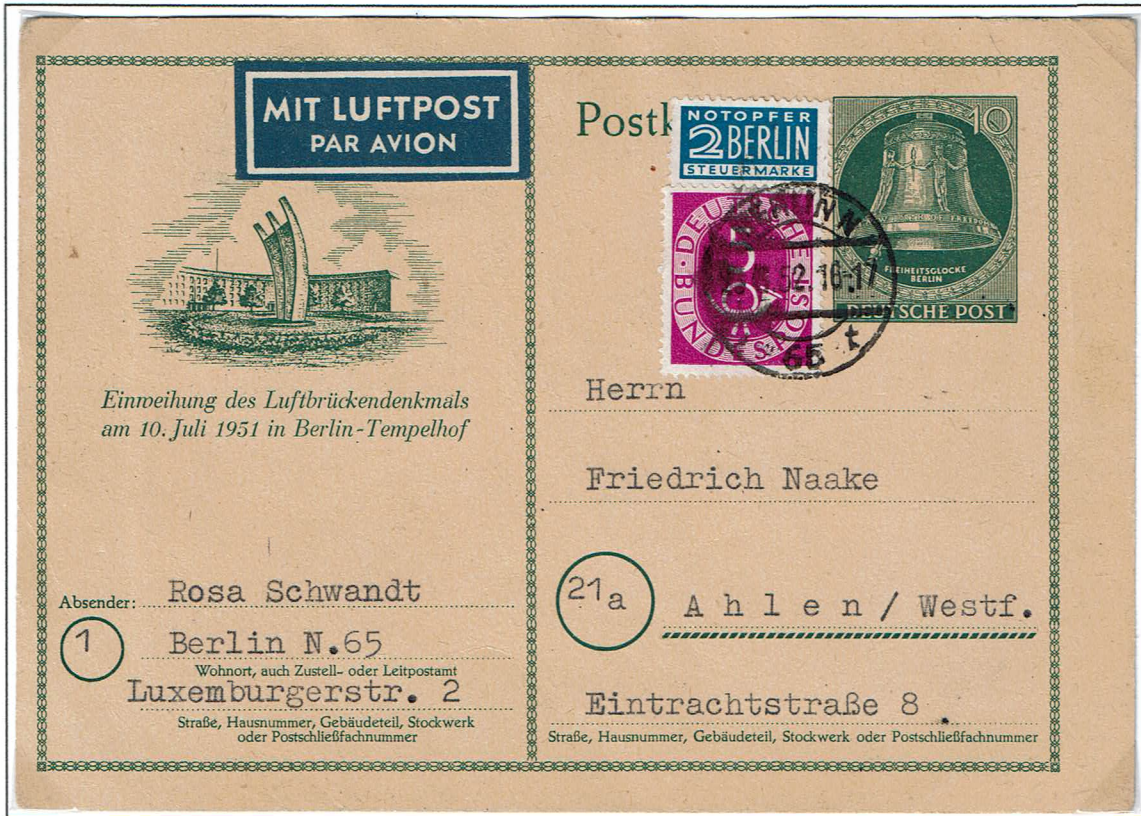

Berlin N 65, 25.03.52 (P 24a). Postkarte 10 Pf und Luftpostzuschlag 5 Pf. Notopfer Berlin, war für Sendungen aus und nach Berlin nicht erforderlich. Oben: Ganssachen-Rückseite.



Offizielles Rennplakat/Veranstaltungsprospekt zum AVUS-Rennen 1952. Vorlage zur Bebilderung der P30.



Frankfurt (Main)-Höchst, 07.06.52. P30 c, ab 01.06.52. 2. Übersee-Barzahlungstarif. Auslandspostkarte: 20 Pf., Luftpostzuschlag 5 g: 30 Pf. Letzte amtliche Sonderpostkarte der Ausgabenreihe 01.01.50 - 01.06.52. Gültig bis 31.12.55.